



Občinsko glasilo *Pleternice*



Str. 8

Levčevo domačijo, vzorčni primer obnovljenega vaškega jedra, obiskala generalni direktor OZN za prehrano in ministrica za kmetijstvo



Str. 32

Čestitke vsem krajanom in krajanom občine Dol pri Ljubljani ob občinskem prazniku - lepo vabljeni na kulturne dogodke

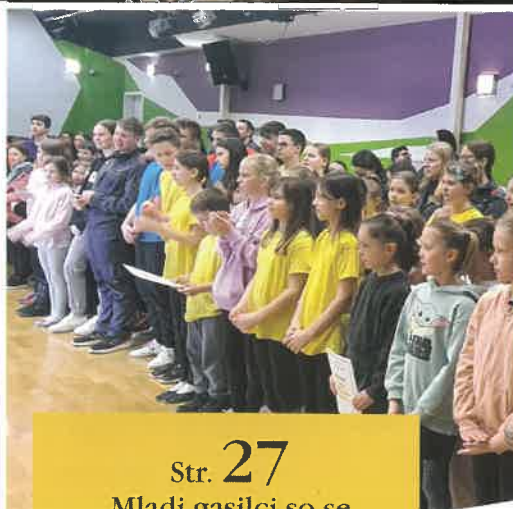

Str. 27

Mladi gasilci so se pomerili v znanju

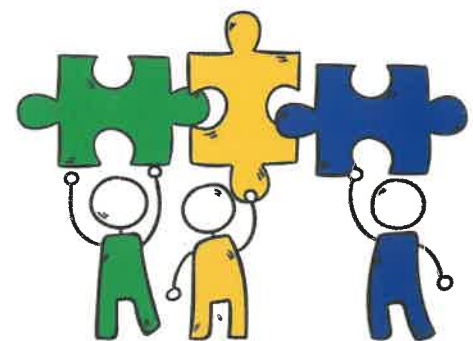

Po izboru občanov!

Str. 06

Izglasovani projekti participativnega proračuna

Patronažno varstvo v občini Dol pri Ljubljani



Patronažni medicinski sestri Aneta Rihtar in Martina Kumer sva začeli delati na terenu občine Dol pri Ljubljani 1. 10. 2006. Dobili sva koncesijo v občini Dol pri Ljubljani in prevzeli delo patronažnega varstva iz ZD Moste-Polje in ZD Bežigrad-Črnuče. Teren ZD Bežigrad-Črnuče nama je bil poznan že med delovanjem v patronaži ZD Bežigrad-Črnuče, terena ZD Moste-Polje pa nisva poznali, zato sva tako rekoč orali ledino na tem območju. V občini se je veliko gradilo, sem se je naselilo veliko mladih družin, zato je tudi število rojstev naraščalo.

Pri analizi NIJZ za terensko območje občine Dol pri Ljubljani sva spoznali, da je občina boljša od povprečja Slovenije:

- v prirasti prebivalstva
- v osnovno izobraženih odraslih
- v stopnji delovne aktivnosti
- v preprečevanju prekomerne prehranjenosti otrok
- v presejalnem programu Dora.

Občina Dol pri Ljubljani pa je slabša od povprečja Slovenije v prometnih nezgodah z alkoholiziranimi povzročitelji (<http://obcine.nijz.si>, l. 2020).

Delo patronažne medicinske sestre je zelo različno, obsega delo v preventivi, za novorojenčke, dojenčke, nosečnice, starejše osebe in kronične bolnike. Patronažno delo obravnava kurativne in paliativne bolnike. Med epidemijo koronavirusa se je število kurativnih bolnikov zelo povečalo. Zelo dobro sva sodelovali s splošno zdravnico dr. Valerijo Rus in sestro Matejo ter dr. Anjo Černe in sestro Barbaro.

Na življenjskem popotovanju ni ravnih poti, vse se vzpenjajo ali spuščajo. Bili sva z vami na teh poteh v pomoč in podporo. Z vami sva delili solze in bolečine kot tudi radost in smeh. S 1. 2. 2024 sva zaključili delo na terenu. Najino delo nadaljujeta patronažni medicinski sestri Barbara Stergar in Vesna Ilijaž Aljančič. Želiva jima veliko dobrih rezultatov pri zdravljenju in negi ter veliko naravnega prirastka v občini Dol pri Ljubljani.

• Aneta Rihtar in Martina Kumer

Vabljeni na obisk Reaktorskega centra

Dan odprtih vrat Instituta Jožef Stefan, ki bo potekal v soboto, 23. marca, je namenjen splošni javnosti, ko na obisk sprejmemo vse, ki jih zanima, kaj raziskujemo na našem inštitutu in kako bomo s tem prispevali k skladni družbi prihodnosti. Prve predstavitve ob Dnevu odprtih vrat Instituta Jožef Stefan (IJS) se bodo na Reaktorskem centru začele ob 9.30. Če si boste po ogledu predstavitev na Reaktorskem centru želeli ogledati tudi laboratorije in raziskovalne odseke IJS na Jamovi 39, bo vsako uro organiziran brezplačni avtobusni prevoz med obema lokacijama. Vsi ogledi so brezplačni. V vsebinsko bogatem programu boste zase nekaj našli domala vsi, zato vljudno vabljeni. Ob obisku Reaktorskega centra je treba predložiti osebni dokument (osebno izkaznico ali potni list). Več informacij: <https://dnevi.ijs.si>

